愿你像风

护理学院2023级　吕吃苦

寒来暑往，夏始春余，年月周而复始，不曾断绝。时光深处，谁在低吟，“最是入间留不住，朱颜辞镜花辞树”。才知，岁月的流转，从来不会因为谁的喜欢或眷恋而多停留甚至倒退。2023年的风景，日日不同。抬头时是牡丹勃勃的景致，落笔已是暮春时节的风雨。匆匆忙忙走至年末，我们不妨将往事清零，肆意生长。如风一般，活得开心自在，迎接新的开始。

我怎舍得把对2023年的再见说得匆匆忙忙。那是我途经了一年的时光，依旧平平淡淡的模样，却又正是人间烟火里热热的闹市。计划了一整年的路线，无数次调整梦想的方向，甘之如饴地受受，只这转瞬后的荒唐。却也又无反顾地站起，又酣畅淋漓地扬帆远航。转瞬又要配酿，期盼开启的新希望和那些扑面而来的辉煌。2023年，我们终究是经历了太多。6月的高考，9月如约而至的大学生活，一切都顺着人生轨道，继往开来。与医医一同度过的美好时光，也尽展眼前。长达1个月的军训时光，教会我服从命令、坚持不懈的优良品质；充实的课程内容，教导我医学的精益求精，筑牢学医的理想；在层医与同学、老师们的接触，让我懂得了医医人独有的热情和善良。所以，勇敢地拥抱过往，新年不该有惆怅。哪怕再平凡的日子，我们也要活得斐斐，热烈而灿烈。

今年庆祝元旦的仪式，也尤为特别。蒸蒸日上迎新篇，预示着新的一年身体健康、元气满满。12月的午后不是太热，柔和的阳光洒向层医的校园。在这个特别的下午，各个学院、部门的跑者摩拳擦掌，希望为2024年开个好头。他们的步伐轻盈又有力量，汗水打湿了他们的头发，他们却毫不在意。在风中跑出过去的小确幸，在阳光下追逐新的自己。

新的一年，去有风的地方，让生命的帆都新满张。采撷星辉，呼吸暖阳，围炉闲坐，煮一盏山色湖光，放飞歌声的翅膀；回首往昔来时路，岁月缓缓，不惧迟桑，握别过往，拂去一肩的风霜，打开甜梦的窗；回到梦开始的地方，友朋三两，灯火可亲，三餐四季日月深长，心安之处是吾乡。

辞霜尔尔，烟花年年。让我们在新的一年里，追随着霜露升沉的轨迹，领悟烟火人间的真理。愿你自由如风，永远为自己前进。

战而无畏　归时无恙

基础医学院2023级　朱成欣

“这世上没有从天而降的英雄，只有挺身而出的凡人。”总有那么一群人，他们身披白色战袍，无畏病毒与细菌，挡在百姓身前，护一方百姓健康无恙。他们就是身边最美的医务工作者。“医生”与“护士”绝不仅仅是一个代名词，他们更多是意味着责任和使命，是永不背弃的誓言。

从穿上白大褂的那一刻起，就注定了他们绝不平凡。

“健康所系，性命相托”，当他们在最好的年华踏入医学神圣殿的时刻起，医学生誓言便伴随着他们的一生。选择了医学，便是选择了奋斗和责任。每一位优秀医务工作者的诞生都需要经历时间和烈火的反复锤炼。学习是对专业知识的淘洗，工作是对每一个生命的敬畏，他们的一生都献给了医学。

在云南，有一对伉俪情深的医学教授——李秉权、胡素秋夫妇。李秉权教授是云南神经外科奠基人，他为医学奋斗了大半辈子，其妻子胡素秋教授，多年来一直在妇产科工作，凭借多年工作经验，编写了中国第一部《妇女更年期卫生》，为女性健康保驾护航。夫妇二人生时治病救人，死后为医学献身，将遗体捐献给昆明医科大学，为昆医学子上了最后一堂生动的解剖课。因为踏入医学学府，他们志愿献身医学；因为穿上了白大褂，他们英勇无畏，用自己平凡的身躯造就不平凡的功绩。

白衣之下，是默默守护人民健康的你们。

在我们身旁，总有一群白衣天使始终守护着我们的健康。无论是新冠疫情，还是日常小病，医护人员始终坚守一线，救死扶伤，挽救一条又一条鲜活的生命。他们恋中，有些人可能是我们所熟知的，如钟南山院士、陈薇院士，但大部分人是我们不熟知的，他们是我们口中的李大夫、王护士……口罩之下疲惫的脸庞，白衣之下平凡的身躯，尽管再苦再累，他们也不曾放弃任何一个生命，始终将人民的健康放在心上。

作为新时代的医学生，未来的医务工作者，我们要提高思想政治觉悟，听党话、跟党走，始终把人民健康放心上，为健康中国建设贡献自己的力量。

我们身边的医务工作者，也许默默无闻，但他们始终将人民健康放在心上。他们故时无畏，不辞艰辛，救死扶伤，他们是守护全民健康的白衣天使。但他们的白衣之下，也只是平凡的身躯。他们坚守守护健康的理想信念，用平凡的身躯创造健康的世界。愿每一位医务工作者都能时时无恙，这世界将会如我们所愿的那般春暖花开和健康效验。

我心中的冬日恋歌

第一临床医学院2023级　李思静

冬天，这个被很多人视为寒冷而不便的季节，却在我心中占据着特殊的地位。它不仅仅是一年四季中的一个轮回，更是一段充满魔力的时光，让我每年的期待都如约而至。

冬天的寒冷对我来说是一种别样的温暖。当北风呼啸、雪花飘落，我会穿上厚厚的棉衣、戴好帽子和手套，将自己包裹得严严实实。那种被寒冷包围却又感到温暖的感觉，让我觉得自己像是被世界紧紧拥抱。而且，寒冷也是检验友情和爱情的好时机，因为在寒冷的日子里，能够相互依偎、分享体温的人，才是真正值得信赖和珍惜的，这也是一种别样的温暖。

冬天的美景让我心旷神怡。白日的雪景如诗如画，夜晚的星空清澈明亮。我喜欢在雪地里留下自己的足迹，感受脚下的咯吱声，喜欢在雪地里打雪仗、堆雪人，享受那份纯真的快乐。而夜晚，我会抬头仰望星空，寻找星座，感受宇宙的浩瀚和自己的渺小。这些美景，让我觉得冬天是一个充满魔幻色彩的季节。

冬天的节日让我感到温馨。春节的时候，我喜欢和家人一起包饺子、放爆竹，感受传统的魅力和家人的团聚；这些节日让我觉得冬天是一个充满爱和温暖的季节，给我无限温馨。

冬天的食物也让我欲罢不能。火锅、糖葫芦、烤红薯……这些冬季特色美食，不仅温暖了我的胃，也温暖了我的心。我喜欢和朋友们一起围坐在火锅旁，边吃边聊，分享彼此的生活点滴。这些美食，让我觉得冬天是一个充满味蕾享受的季节。

冬天的安静让我感到宁静。在这个季节里，大自然的声音似乎变得更加清晰，每一次呼吸都像是在与大自然对话。我喜欢在冬天的早晨醒来，看着窗外的雪花飘落，听着雪落的声音，感受那份宁静和安详。这种宁静，让我觉得冬天是一个充满思考和反思的季节，同时也是一个让我沉浸下来迎接新一年的美好季节。

冬天对我来说，是一个充满魔力的季节。它让我感受到了温暖、美景、节日、美食和宁静。我喜欢冬天，因为它让我感到快乐和平静，感到生活的美好。每当冬天来临，我都会满怀期待地迎接它，因为它是我心中的一首永不落幕的冬日恋歌。

致时光飞逝下的我们

护理学院2023级　杨雨涵

还没来得及跟2023熟悉起来，2024却快要到了。这时候，我也开始用起了很多的“突然”。大概是因为对于时间的感知很矛盾，一方面觉得它过得很快，另一方面又觉得时间像是从来都没走。等某一刻突然回过神来，自己早就错过了很多东西。但也正因如此，我们也从来没有停留在原地。

在时光飞逝下的我们，是什么时候觉察到时间流逝的呢？可能是在手机里某天无意间看到只前拍的晚霞，或是看到清晨上课路上的随手一拍。有时候连自己都忘了，原来手机里还有这些照片。真到有天打开相册翻一翻，才发现原来过去的时间都有迹可循，这些就是你路过人间的证明。

以前我在想，人到底要怎么学会珍惜时间呢？换句话说，我们在时间飞逝这件事面前，到底要怎么样，才能不再那么慌张呢？这件事困扰了我很久，后来我才豁然开朗一番，才发现原来过去的时间都有迹可循，这些就是你路过人间的证明。

看到晚霞很美，即便是在赶路的途中也停一停，拿出手机随手拍一张；看到路边的小猫，也停一停，跟它们打个招呼；闻到的小玩意儿，也不再随便放，而是一个一个摆好；看到一句很不错的话，就想着赶紧把它摘抄下来。然后呢？然后继续吃好每一顿饭，尽量睡好每一次觉，就这么度过一天又一天。该烦恼的事依然会烦恼，该攀登的山依然要攀登，该走的路依然那么长。

年少时我们很会憧憬，盼拾头看向远方前行。后来那些憧憬依然在前头，但不同的是，我们终于懂得了山有多高，路有多长。有太多时候，远方的风景看似完全没有靠近，而这时候能让我们前行的事还有一样，那就是走的每一步，都能让我们看到不一样的风景。在所有发生过的事情中，在那些看似平淡的每一天里，是这些看来琐碎的日常，是那些记录下的瞬间，让每一天都被点亮了一点点，以至于留下了属于我们自己的时间印记。

时间就是时间，它客观又冷漠。让时间变得值得纪念的，是你走过的每一步，是你记录的每一段日常。是那些即使很日常，也舍不得删除的照片。因为它们最终将确切地告诉你，你不是突然到这里的，你是一步一步走到这里的。那些好的坏的，你都经历过。有些事情，对于自己来说是暴风雨，你也穿越过。眼前的这座山，是你翻越了一座座才抵达的。而那些日常的琐碎里，也藏着值得纪念的瞬间，这些也是我们能在风里站稳的理由。

我始终相信时间的力量，它承载的东西不重却也不轻。唯愿在时间的发酵下，配以我们自己的努力节奏。以后的我们，可以不用因为时间的流逝，而如此惦张。

栀子花开

第一临床医学院2023级　王书瑶

水晶帘动微风起，一树栀子十里香。我的邻居是一对老夫妇，老爷爷姓金，我们平时都亲切地叫他们“金爷爷”“金奶奶”。金奶奶喜欢花，她在自家的小院里种满了各种各样的花，有的能叫出名字，有的叫不出名字，小院中一年四季都绽放着鲜花，即便是寒冷的冬天，也有一抹鲜亮，照耀温暖着人心，路过的人都忍不住驻足欣赏。

我最喜欢的是金奶奶家种的栀子花，每年五月，花期来临，素洁如画的花朵缀满枝头，细腻而缤柔的花瓣剧开，浑成圆透，我痴得没有一点儿装腔，纯洁得没有一丝杂质，带出雪白的身体，散发着醇厚清香，宇宙，温馨。脱俗的外表下，蕴涵的是美丽、坚韧、醇厚的生命本质。每年金奶奶都会剪下若干朵花，泡在搪瓷碗里，给周围邻居家送过去，我总是拿两朵放到我的书桌上，让书页沾染芳香，神清气爽，心情愉悦，夜晚在栀子花的清香里走入美丽的梦境。

从记事起，每天清晨都能看到金奶奶在小院中忙碌，翻土、浇水、栽花、整枝，精心侍弄着她的小小花园。金爷爷身体一直不太好，但金奶奶在花园时，金爷爷就总是戴着老花镜，躺在院中的摇椅上读着当天的报纸，不时摘下眼镜，抬起眼，笑眯眯地看着金奶奶在院中忙碌的身影。当金奶奶停下休息时，两个人就谈起过去和如今的一些趣事，时不时发出一阵会意的笑声。金奶奶的笑声特别爽朗，似乎能赶走一切烦恼。

日子一天天过去了，我也进入了高中，因为作息时间的调整，早上天不亮就上学，晚上下自习很晚，所以很难见到金爷爷和金奶奶。只是节假日期间偶尔见到打声招呼。

有一阵我一连三四个月都没有见到他们俩的面儿，一天黄昏，我见金奶奶在院子里清理栀子花枝，步履比往日沉重蹒跚，脸上丝毫没有笑容，我走过去叫了一声：“金奶奶，好久不见了，金爷爷呢？”她停了一下，脸上明显露出悲伤的神情，低声说了句：“金爷爷已经走了。”再也说不出话语，背似乎更加佝偻。我一下子震惊了，空气似乎也凝滞住。正值栀子花的末期，我低下听到花瓣簌簌落下的声音。金奶奶的泪流了下来，她则过头去，手中枯萎的栀子花，一瓣一瓣地落在地。我感到一阵耳鸣，无法相信那个慈眉善目的老爷爷已经离开了这个世界，我不知道如何安慰金奶奶，只陪着她站在院子里，帮她一起清理残花。栀子花香里似乎掺杂了阵阵酸楚。

那一次见面后，金奶奶几乎很少出门了，她的儿女们轮流来看望她，只是再也没有笑声。院子里的花，似乎也感受到了悲伤的氛围，一切都显得那么黯淡。

邻居们都希望金奶奶能振作起来。大家轮流去她家，陪她说话，扶着她到院子里，帮忙一起翻整着花园，种上一些新品种的花。邻里的孩子们没事也会到金奶奶的院子里玩捉迷藏，摘一些花朵，再缠着金奶奶讲故事。慢慢地，小院里又有了生机。

今年初夏的晚上，我在家门口发现了一只小猫，我凑过去一看是几朵栀子花。走到楼下，看到金奶奶家的楼上又结满了栀子花。分明是夜晚，花瓣得朝棚眼，花香扑入我的鼻子，浸入我的皮肤，我的眼睛湿润了，泪头可顶天空，心里是如此欢喜。

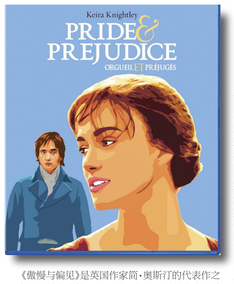

傲慢与偏见

人文与管理学院2023级　桂盼

《傲慢与偏见》是英国作家简·奥斯汀的代表作之一，也是我最喜欢的一部小说。这部小说以优雅细腻的笔触，展现了19世纪英国上流社会的种种偏见和傲慢，并通过细致入微的人物塑造和情节演绎，给读者留下了深刻的印象。

故事发生在乡村的巴斯，主要讲述了班纳特家的五个姐妹，与邻居达西家的两兄弟之间的纠葛。

伊丽莎白是本书的女主角。她聪明机智、足智多谋，对于婚姻抱着一种独立的态度。而达西则是一个富有且高傲的绅士，一开始对班纳特家的女孩们持有偏见。但随着故事的展开，他逐渐改变了对她们的看法。

作者简·奥斯汀通过这个故事，对社会阶级和财富观进行了深入地思考。在19世纪的英国社会，财富和地位代表着一切。人们普遍根据对方的财产，来判断对方的价值。然而，奥斯汀通过班纳特家和达西家的故事告诉我们，财富并不能决定一个人的品质和智慧。伊丽莎白拒绝了那些只看中财富的求婚者，选择了自己真正喜欢的人，展示了她独立思考的一面。

小说的主题围绕着“傲慢与偏见”展开，这是一个普遍存在于社会中的问题。偏见让人们对他人的判断变得狭隘，傲慢则让人们自以为是地看待自己，从而导致种种误解和纷争。奥斯汀通过小说中的人物角色和情节演绎，巧妙地展示了傲慢与偏见带来的后果和教训。无论是达西的高傲，还是伊丽莎白对达西的误解，都是人性中普遍存在的问题，让读者产生了深刻的共鸣。

爱情和婚姻是《傲慢与偏见》中另一个重要的主题。小说中的爱情故事娓娓道来，给读者留下了深刻的印象。伊丽莎白和达西的爱情故事是整个小说的核心，他们之间充满了误解和磨难，但最终通过相互理解和宽容走到一起。奥斯汀通过他们的故事，传达了一种平等、尊重和真挚的婚姻观念，给当代读者带来了启示。

《傲慢与偏见》是一部充满智慧和幽默的小说，通过对人性的深刻揭示，让读者在欣赏故事的同时也受益匪浅。它让人们重新审视社会现象和自身的行为，并引发对人性的深入思考。

在当今社会，傲慢和偏见依然存在。虽然形式可能不同，但其本质并没有改变。小说中的人物和情节给了我深刻的启示，让我反思自己是否也有类似的问题。希望每个人都能通过阅读《傲慢与偏见》这部经典作品，从中汲取智慧和启示，成为一个更包容、开放的人。

公益广告栏

本版图片来源网络
地址：昆明市呈贡区春融西路1168号昆明医科大学校务管理中心202室　邮编：650500　电话：(0871)65922964　邮箱：kyxbjzt@163.com　承印：昆明彩辉印刷有限公司（昆明市西山区书林街中段云亭商苑B302号）　免费赠阅

昆明医科大学报

KUNMING MEDICAL UNIVERSITY NEWS
国内统一连续出版物号 CN 53-0824/(G)
2024年1月15日　复总第426期　共4版
中共昆明医科大学委员会主管主办 《昆明医科大学报》编辑部出版　总编 陶玲

2023年云南新医科教育联盟理事会年会在昆明医科大学召开

本报讯　12月27日，2023年云南新医科教育联盟（以下简称“联盟”）理事会年会在昆明医科大学呈贡校区召开。昆明医科大学党委书记尹向阳，云南新医科教育联盟理事会理事长、昆明医科大学校长夏雪山出席会议。云南新医科教育联盟理事会副理事长、昆明医科大学副校长李科华主持会议。

尹向阳在致辞中肯定了云南新医科教育联盟成立以来所取得的成绩。他强调，2024年是昆明医科大学“十四五”规划承上启下的关键之年，作为联盟理事长单位，昆明医科大学将始终秉承开放合作、资源共享、共同发展的理念，携手联盟各单位，强化医教协同，推进附属医院同质化管理、同质化考核和同质化支持。要强化产教融合，推进现代生物医药产业学院、特色生物资源与民族医药现代产业学院建设，力争建成国家级现代产业学院。要强化科教融合，推进生物医药、精准医学等高等研究院建设。

夏雪山在会上作云南新医科教育联盟2023年度工作报告。报告总结了2023年主要工作成绩，提出了2024年工作思路。报告指出，2024年联盟将实施开放战略，聚焦新医科建设，从“加强合作交流；共建共享优质医学教育资源；深化医教协同，实施附属医院同质化管理；深化产教融合，建设现代产业学院；深化科教协同，构建高水平联合创新平台；深化医学教育教学改革；着力打造一流医学学科和专业；推进联盟自身建设”等8个方面推动云南医学教育高质量发展。

会议号召，推进云南新医科教育联盟创新发展，既是责任和使命，更是选择和追求。站在新起点，要发扬“敢担当、敢创新、敢为天下先”的精神，思“破题”之策、寻“解题”之法、行“答题”之道，实现联盟目标，为云南经济社会发展和教育强省、健康云南作出贡献。

云南中医药大学、昆明医科大学第六附属医院暨全科医学院、云南白药集团有限公司3家联盟理事单位在会上进行交流。

会议审议了《云南新医科教育联盟2024年年度重点工作》《云南省高校附属医院教育教学工作考核指标体系》。

60余名联盟理事参加会议。

（教务处）

昆明医科大学召开2024届毕业生就业工作会

本报讯　12月27日下午，昆明医科大学召开2024届毕业生就业工作会，总结2023年工作，分析研判当前就业工作面临的形势和任务，部署安排2024届毕业生就业工作。学校党委书记尹向阳主持会议，校长夏雪山讲话。

会议指出，过去一年，学校党委、行政高位统筹稳就业，各部门、单位协同发力促就业，各学院用心用情用力抓就业，全员全过程帮扶毕业生顺利就业，确保了2023届毕业生就业大稳稳定。

会议强调，要准确把握当前就业工作面临的形势，聚焦关键环节，多措并举促进2024届毕业生更加充分更高质量就业。各单位要统一思想、强化举措，担非常之责、下非常之力，努力拿出实招、妙招，形成上下一致的纲态势，坚定不达目标决不收兵的信心和决心。

会议要求，要紧盯政策使岗位招录，充分发挥吸纳促就业作用，在推动就业的主战场抓重点、盯节点、破难点，逐项挂图作战，逐条对账销号。要积极开拓就业市场，充分挖掘就业岗位，结合学科专业特点和毕业生就业需求，精准有效访企拓岗，是质是量开拓就业岗位，推动供需精准对接。要深化“招生—培养—就业”联动，构建就业导向人才培养模式。深化专业供给侧结构性改革，健全“招生—培养—就业”联动的常态化专业动态评估管理机制，适时动态调控专业招生，优化专业结构和布局。要构建系统性“就业育人”体系，强化提升学生就业自主性，深入实施“区路为你　百里挑医”就业育人主题教育，把“就业育人”贯穿人才培养全过程。要聚焦重点群体，健全精准帮扶机制，贯彻落实“三好三实”责任体系和“八个全覆盖”要求，营造“全员促就业”的浓厚氛围。要加强就业工作队伍建设，配齐建强就业工作队伍，强化队伍专业化建设和职业化发展。要严肃就业统计工作纪律，严格落实就业信息统计核查要求，做到就业信息“查完整、查准确、查真实”，严谨认定就业材料，确保就业统计真实、准确、规范。

会议以视频形式召开，主会场设在呈贡校区，各附属医院、培养单位设分会场。

学校党政领导，毕业生就业创业工作领导小组成员，各部门负责人，各学院有关负责人、就业辅导员、毕业班班主任等参加会议。

（就业指导中心）

云南省现代生物医药产业学院合作共建协议签署暨揭牌仪式在昆明医科大学举行

本报讯　12月29日上午，云南省现代生物医药产业学院合作共建协议签署暨揭牌仪式在昆明医科大学药学院举行。云南沃森生物技术股份有限公司副总裁董少忠、云南白药集团股份有限公司人力资源中心总经理张鄱，昆明医科大学党委副书记徐绍冠，昆明医科大学副校长张爱云、李利华出席活动。李利华主持仪式。

徐绍冠对云南省现代生物医药产业学院的成立表示祝贺，并指出，云南白药集团股份有限公司和云南沃森生物技术股份有限公司是云南省医药领域的龙头企业，为国家和云南生物医药产业发展作出了重大贡献。昆明医科大学药学学科专业经过多年建设发展，药学和临床药学两个专业是国家级一流专业，药学是云南省优势特色重点建设学科，拥有一级学科博士、硕士学位授权点和博士后科研流动站，药理学与毒理学学科进入了ESI全球排名前1%。面对国家和云南产业发展新战略机新任务，深化校企合作，发挥双方优势，健全产教协同育人机制，培养高素质产业人才已经成为校企双方的共同责任。

董少忠表达了企业对此次合作共建现代生物医药产业学院的重视和期待。他指出，通过校企合作，共同开展产业人才培养是提前布局、储备人才的长远战略之举，也是新形势下企业发展与进步的要求，是实现校企合作双赢的战略举措。作为合作方，沃森生物将发挥自身在产业和科研方面的优势，与学校共同制定人才培养方案，提供实践教学资源和技术支持，为学校的发展提供有力保障。

张鄱表示，云南白药集团将持续深化与昆明医科大学的务实合作，坚定赓行合作协议具体内容，深入开展合作，为产业学院提供师资、技术、管理和研发等资源支持，促进校企资源共享，打造以满足产业学院复合型人才为导向的实践实训基地，实现人才资源与人才培养资源双向流动，为云南省乃至全国生物医药产业发展赓续涤荡。

仪式上，双方代表共同签署了合作共建协议，并为云南省现代生物医药产业学院揭牌。

昆明医科大学现代生物医药产业学院将聚焦国家和云南省经济社会发展需求，聚焦云南省“3815”战略发展目标和云南教育、卫生健康事业高质量发展三年行动计划，坚持产业为要，围绕生物医药核心产业体系，创新人才培养模式，开发校企合作课程，打造实习实训基地，建设双师型教师队伍，搭建产学研服务平台，共建高水平教学成果，共建产业学院机制体制，培养符合产业和产业集群高质量发展急需的应用型、复合型、创新型产业人才。力争在3至5年内建成集教学、科研、转化、服务为一体的国内知名、省内先进的高水平现代生物医药产业学院。

昆明医科大学有关职能部门负责人、药学院全体党政负责人和部分师生代表参加活动。

（教务处）

昆明医科大学首次获国家重点研发计划立项资助

本报讯　近日，科技部公布了2023年度“十四五”国家重点研发计划“病原学与防疫技术体系研究”立项通知，昆明医科大学夏雪山教授领衔申报的“入境人群重大传染病快速排查关键技术研究与应用示范”项目获得立项资助，经费1500万元。这是我校作为牵头申报单位首次获得国家重点研发计划资助，实现了昆明医科大学在国家重点研发计划立项上“零的突破”，标志着相关学科的学术影响力和基础研究竞争力已迈上新台阶。

该项目主要针对出口岸传染病快速排查关键技术匮乏引发的入境人群防疫效果不佳、通关窗口期漏检这一关键技术需求，拟开发口岸快速通关分流装置和病原体现场快速检测装备，建立口岸传染病快速排查和鉴定的技术方法及标准规范，实现入境人群快速精准分流、常见病原体分钟级检测、未知病原体5小时鉴定，并在全国水陆空代表性口岸进行示范应用。该项目的顺利实施，将在不同层面实现多种病原体一次性准确、灵敏检测的“卡脖子”技术突破，满足口岸“快速通关”检疫工作技术需求，在全国的推广性强、应用价值大。

据悉，国家重点研发计划由原来的国家重点基础研究发展计划（973计划）、国家高技术研究发展计划（863计划）、国家科技支撑计划等整合而成，是针对事关国计民生的重大社会公益性研究，为国民经济和社会发展主要领域提供持续性支撑和引领。

该项目的立项实施是学校面向国家战略性需求，产学研协同的新的成功案例，该项目将为学校高质量发展向深迈进提供强有力的支撑。

（科学技术处）

云南首家高校医保便民服务点在昆明医科大学揭牌

本报讯　1月8日上午，昆明医科大学医保便民服务点揭牌仪式在呈贡校区举行。昆明医科大学副校长张洪波，云南省医疗保障局党组成员、副局长倪崇金，云南省医疗保险基金管理中心主任王凤林等出席揭牌仪式。

昆明医科大学医保便民服务点为云南省首家高校医保便民服务点。仪式上，张洪波、倪崇金共同为昆明医科大学医保便民服务点揭牌。

张洪波对云南省医疗保障局在昆明医科大学建立医保便民服务点表示祝贺，并指出，作为云南省首家高校医保便民服务点，这是学校与云南省医疗保障局开展战略合作，推动医保服务“下沉办”“就近办”“延伸办”，推动医疗保障事业发展的一件大事，也是学校服务师生、回馈社会的一项重要举措。张洪波强调，医保便民服务点的启用是践行健康中国建设的具体行动，也是履行社会责任、抓实抓细医保便民服务的具体体现。

倪崇金表示，云南省医疗保障局和昆明医科大学，因为“医”字紧紧联系在一起，成为同校合作单位。致力于健康中国和健康云南建设，让人民群众更有“医”靠是双方共同的使命，也是合作的坚实基础。双方签订合作协议后，在医疗保障改革发展研究中心、干部培训基地、社会实践基地建设等方面展开了合作，拉开了省级医保部门与省属高校合作的序幕。希望昆明医科大学先行先试，将昆明医科大学医保便民服务点打造成全省高校的标杆，在深化合作的新起点上推动医疗保障事业高质量发展。

昆明医科大学有关部门负责人、各学院分管学生工作负责人、校医院全体工作人员及学生代表参加仪式。

仪式结束后，云南省医疗保障局投开频、魏芳进行了医保政策宣讲。

（校医院）

昆明医科大学开展2023年度综合目标管理考核工作

本报讯　12月27日，昆明医科大学举行2023年度综合目标管理考核业务工作考核汇报会，全校56个校属单位和11个非直属附属医院进行了业务工作考核汇报。

本次考核按照《昆明医科大学年度综合目标管理考核实施办法（试行）》的相关要求，分别设置了党群和其他部门考核组、行政职能部门考核组、学院考核组、附属医院考核组及教学单位、科研机构、教辅机构考核组等5个考核组。学校党政领导和各单位、部门负责人，民主党派、人大代表、政协委员代表作为考核组成员全程参加分组考核工作。学校被考核单位高度重视，工作汇报紧扣目标要求，充分反映了各单位2023年的基础工作、重点工作完成情况、存在问题和2024年工作计划。各单位在汇报工作中查找不足、分享经验、推动发展，全面总结了2023年工作取得的成效，展望了2024年的工作蓝图。

据悉，11所非直属附属医院今年首次参加学校考核，11所非直属附属医院重点围绕人才培养工作和学生管理工作进行汇报。

（发展改革研究中心）

光荣榜

○1月8日上午，国家卫健委公布2022年度全国三级公立医院绩效考核国家监测指标考核结果，昆明医科大学第一附属医院住列第39名，较2021年第98名提升了59名；第二附属医院住列第122名，较2021年第132名提升了10名；第三附属医院（云南省肿瘤医院）住列肿瘤专科医院第8名，较2021年第15名提升7名；附属口腔医院住列口腔专科医院第46名。

○近日，教育部颁发省属“基层就业单越奖”。昆明医科大学2017届临床医学专业毕业生张玉东荣获省属全国基层就业单越奖。全省仅有15名高校毕业生获此殊荣。

○昆明医科大学获中华医学会医学教育分会“高度重教师发展与教学示范课成果推荐高校”“高度重临床教学案例成果推荐高校”荣誉。

○近日，云南省高等学校思想政治教育研究会公布了第十八届云南省高校“最美大学生”和“大学生年度人物”评选结果，昆明医科大学临床肿瘤学院吕俊涛和毕城伟两名同学分别获得第十八届云南省“最美大学生”和“大学生年度人物”荣誉称号。

昆明医科大学举行高等学历继续教育2024届毕业生毕业典礼暨学位授予仪式

本报讯 1月13日下午，昆明医科大学在呈贡校区举行高等学历继续教育2024届毕业生毕业典礼暨学位授予仪式。校长夏雪山、党委副书记王贵义、副校长张洪波出席典礼，相关职能部门和学院负责人、教师代表，各校外教学点负责人及工作人员，2024届毕业生代表等参加典礼。

夏雪山在典礼上致辞，代表学校对圆满完成学业的2024届毕业生及获得学士学位证书的同学表示祝贺。他强调，高等学历继续教育是高等教育的重要组成部分，是构建服务全民终身学习教育体系的重要内容，是人民群众创造美好生活、实现共同富裕的重要途径。“毕业典礼既是加冠礼，也是出征式。”他向全体毕业生提出3点希望：一是志存高远、笃行不怠。要以服务广大人民健康为己任，踏踏实实工作，踔厉正正做人，用自己的专业知识和技能为人类的健康福祉贡献力量。二是博学多才、精益求精。要以高度的责任感和使命感，积极拼搏，追求卓越，通过不懈的努力和专业素养的不断提升，赢得同行和患者的尊重与信赖。三是心怀感恩、回馈桑梓。要常怀感恩之心、铭记使命，以民族复兴为己任，将教育扶贫、服务社会的信念深植于心。

王贵义宣读了毕业生名单以及授予学士学位的决定。

张洪波主持典礼。

主席台就座的导师为参加毕业典礼的毕业生代表颁发毕业证书，并为获得学士学位的学生颁发学位证书、拨穗正冠。毕业生代表、2021级临床医学专业专升本同学马晨，教师代表、基础医学院正卫群副教授先后发言。

近年来，学校深入贯彻习近平总书记关于教育的重要论述，认真落实《教育部关于推进新时代普通高等学校学历继续教育改革的实施意见》，坚持规范办学，不断推进高等学历继续教育高质量发展，努力办好人民满意的医学高等学历继续教育，服务云南省医疗卫生事业发展，为建设全民终身学习的学习型社会、学习型大国贡献力量。

（继续教育学院）

昆明医科大学举办外事和留学生管理干部培训班

本报讯 为全面提升学校外事和留学生管理干部队伍的政治素质和业务能力，1月4日，昆明医科大学在呈贡校区举办外事和留学生管理干部培训班。学校党委副书记、党委外事工作委员会副主任徐祖耀参加培训班开班仪式并作动员讲话，副校长解保生主持开班仪式。

徐祖耀指出，近年来学校教育对外开放工作取得了长足进步和可喜成绩，高水平的教育对外开放促进了学校教育教学、科学研究、学科建设、临床服务等方面工作的高质量发展，学校要实现高水平开放型医科大学的建设目标，必须坚持教育对外开放不动摇。他强调，全校要进一步提高对教育对外开放工作重要性的认识，持续加强外事和留学生管理队伍建设；外事和留学生管理干部要加强学习，努力将自身塑造为政治过硬、本领高强的行家里手，为高水平开放型医科大学建设作出新的更大贡献。

此次培训邀请了云南省教育厅对外交流与合作处处长王源，云南省人民政府外事办公室新闻处处长许小倩、护照签证处处长袁宏，云南省委党校省情与资政研究院副院长舒源和昆明医科大学对外合作交流处处长沈振宇分别作了《加快推进教育对外开放服务云南面向南亚东南亚辐射中心建设》《加强国际传播能力建设做好新时期的外宣工作》《动荡变革期的中国对外政策及云南的高水平对外开放》《外事管理工作有关规定的重申与提醒》等专题辅导。培训内容丰富、系统全面、精准实用，对外事和留学生管理干部提高思想认识、优化知识结构、增强业务能力具有很强的针对性、指导性和实践性。

学校相关职能部门和各单位分管外事工作负责人、外事专办员、留学生管理干部等60余人参加培训。

此次培训旨在深入贯彻落实党的二十大精神，传达学习2023年中央外事工作会议和云南民间外交工作专题会议精神，是学校深入推进教育对外开放、加强学校外事和留学生管理干部队伍建设的一项重要举措，对推动学校建设一支政治素质高、业务能力强、忠诚、干净、担当、适应新时代新要求的外事和留学生管理干部队伍具有积极促进作用。

（对外合作交流处）

昆明医科大学召开2023年欢送退休教职工暨欢迎新入职教职工座谈会

本报讯 1月5日下午，昆明医科大学在呈贡校区召开以“汇聚力量谋发展 赓续血脉促辉煌”为主题的2023年欢送退休教职工暨欢迎新入职教职工座谈会，学校党委副书记王贵义、党委常委、副校长栗爱云、党委常委、党委组织部部长苏琳以及校工会、人事处、离退休工作处负责人出席会议，学校各分工会委员、退休教职工及新入职教职工参加会议。

会议分别举行了退休教职工荣休仪式、新入职教职工欢迎仪式和退休人员名单交接仪式。王贵义、张爱云向到会的退休教职工授予荣休牌，并由退休教职工向新入职教职工代表赠予学校纪念书签，人事处负责人向离退休工作处负责人交接退休人员名单。

退休教职工代表刘荣英在会上发言，表达了对学校、同事、学生的感谢和不舍之情，讲述了自己在学校的奋斗经历，同时对新入职教师寄予了殷切的期望，并表示退休后将积极参与社会公益活动，用新的事业回报国家和社会。

新入职教职工代表严飞在发言中表达了对学校的诚挚感谢和对前辈们的崇高敬意，决心接过老一辈教育家的接力棒，勤学学习、不畏艰难、勇担重任、全身心地投入到教学和科研工作中。

王贵义在会上讲话，他表示，老同志们不仅是学校的宝贵财富，更是全体教职工的榜样先行，他们的付出和贡献，将永远铭记在学校的史册上；各位新入职教职工的加入，为学校注入了新鲜血液，增添了新的活力。希望退休教职工们保持身心健康、安度晚年、益寿延年；方所能及奉献余热，为学校高质量发展出谋划策，讲好是医故事；坚持学习、发扬优良传统，做好“传、帮、带”；以关心下一代为己任，为是医青年学子健康成长倾注爱心。希望新入职教职工们尽快适应学校环境和工作角色，全身心投入到各项工作中；努力践行“四有”好老师要求，筑牢理想信念根基，增强主人翁意识，推动学校发展迈上新台阶；勤学善思、乐于向前辈求教、向同辈学习，潜心提升业务本领，热心服务师生群众，在实践中增长才干，尽快成长为一名优秀的教育工作者。

栗爱云主持会议，她要求学校各单位、部门要把离退休工作置在重要位置，以满腔热忱和深厚感情关心和服务老同志，力所能及地解决他们的后顾之忧；要切实关心新入职教职工的成长成才，维护和保障好职工切身利益，为职工干事创业营造良好氛围，为优秀人才脱颖而出提供发展空间，搭建成长平台。

离退休工作处党委书记孙选平表示，将带着感情，带着责任，把让学校放心、让老同志满意作为离退休工作的出发点和落脚点，用心用情做好离退休工作。

人事处负责人在会上宣读了2023年退休及新入职教职工名单。

据悉，2023年学校本部共有退休教职工46名，新入职教职工78名。

（新闻中心）

昆明医科大学召开2023年工作情况通报会

本报讯 1月10日，昆明医科大学在平政校区召开2023年工作情况通报会，学校党委副书记王贵义向离退休干部职工通报学校2023年工作情况。

会上，王贵义从“贯彻中央决策部署和省委决议决定，推进重点工作任务落实；加强党对学校的领导，推动学校高质量发展；坚持全面从严治党，提高党的建设科学化水平”3个方面，对学校2023年工作情况进行了客观、全面、务实的总结。

王贵义表示，回顾学校90载栉风沐雨所留得的令人瞩目的成就，饱含着一代代昆医人的心血和汗水、努力和付出，学校未来的发展建设仍然需要老同志的关心关注和助力支持。王贵义强调，要带着感情、带着责任、带着智慧，进一步做好新时代的离退休工作，让广大老同志老有所依、老有所学、老有所乐、老有所助。要落实好老同志的“两项”待遇，把中央、省委、学校对广大老同志的关怀关爱落到实处。要深刻认识新发展阶段的新形势新任务，准确把握新时代新要求，确保离退休工作在服务大局中提升站位，在求真务实中提质增效，在开拓进取中激发活力。王贵义表示，站在新的历史起点，真诚希望大家心手相连、凝心聚力、共荣大计、共谋发展；欢迎老领导、老同志充分发挥积极优势，继续以“老骥伏枥，志在千里”的昂扬姿态参与到学校高水平开放型医科大学和“双一流”建设新征程中来，为实现学校高质量发展建言献策、贡献力量。

学校党委常委、党委组织部部长苏琳主持会议。

学校离退休工作处、直属附属医院离退休工作处负责人以及离退休干部职工代表等参加会议。

（离退休工作处）

承上启下开新篇 勇毅前行展作为

——昆明医科大学2024年新年贺词

亲爱的老师们、同学们、离退休老同志们、校友们、朋友们：

日月其逝，新元肇启。值此共庆岁更的时刻，我们谨代表昆明医科大学党委、行政，向手勤耕耘在教学、科研、医疗、管理、服务等岗位上的全体教职员工，向刻苦学习的同学，向为学校无私奉献的离退休老同志们，向关心支持我校发展的海内外校友及社会各界朋友，致以最诚挚的祝愿、最衷心的感谢和最美好的新年祝福！

过去的2023年，是昆明医科大学全面贯彻落实党的二十大精神和学校第八次党代会精神的开局之年，是实施“十四五”规划承上启下的关键一年，也是喜迎学校90周年华诞、回顾总结办学经验、凝心聚力展望发展远景的奋斗之年。

回望2023，我们持续强化党的领导，砥砺前行，目标方向更加清晰坚定。我们深入开展学习贯彻习近平新时代中国特色社会主义思想主题教育，坚定捍卫“两个确立”，坚决做到“两个维护”，在学思践悟中光明昆医底色，解难题、促发展、惠民生。我们认真接受省委对“四个落实”开展巡视的全面政治体检，深化“清廉学校”“清廉医院”建设和作风革命，政德革命，启动学校八届党委第一轮巡察，推动全面从严治党向纵深发展。我们紧扣云南省“3815”战略发展目标和工作部署，科学谋划推进学校高质量发展三年行动计划，锚定高水平开放型医科大学和“双一流”建设的目标奋斗揭榜。

回望2023，我们坚守立德树人根本任务，培根铸魂，教书育人的氛围更加浓厚。我们启动新一轮本科教育教学审核评估工作，牵头成立云南新医科教育联盟，持续推动新医科建设。我们通过打造“张桂梅思政大讲堂”昆明医科大学分课堂、“一站式”学生社区、“昆医梅林”师德讲坛、原创舞台剧《从梦启医》等品牌项目，不断提升思想政治教育实效。我们坚持“五育”并举，努力造就“五本”医学人才，学校师生在国家级、省级奖比赛中捷报频传。

回望2023，我们着力提升核心竞争力，理夫苦干，彰显使命担当。我们持续加强学科学位点建设，生物学与生物化学、分子生物学与遗传学学科进入ESI全球排名前1%，临床医学学科进入ESI全球排名前3%。新增马克思主义理论硕士学位授权点，实现学校哲学社会科学强点的突破。我们深入实施人才强校战略，高层次人才引进取得实质性突破，成功申报基础医学专业国家博士后科研流动站。我们坚持“四个面向”，实施科技强校战略，国家重点研究计划重点项目取得突破，各类科技项目、奖励、平台、团队、专利等数量稳中有增，科技创新实力稳步增强。我们彰显服务社会的使命担当，主动服务和融入大健康产业，成立现代生物医药产业学院；围绕云南经济社会发展需求，主动对接教育、医疗卫生事业三个行动计划，全面开启校地、校企、校校深度合作新局面，开展资源共享、人才联合培养、协同创新、平台共建，建言资政能力不断提升。我们持续深化对外合作交流，巩固对涉奈侨党团的侨胞优势，举办第2届“南亚东南亚医学教育与医疗卫生联盟”校、院长论坛，国际医学教育影响力继续扩大。我们不断优化附属医院医疗流程、提升医疗服务质量，群众满意度不断提高，附属医院在我省医疗卫生机构的排关共和领头雁作用更加彰显。

回望2023，我们以“九载筑医路 聚力向未来”为主题，以“学术”“开放”“文化”“参与”为定位，在建校90周年之际，举办高质量的国际医学创新发展大会，高水平的院士、校长论坛等学术盛会，高品位的校史剧、文艺晚会等文化盛宴，充分展示了学校的办学特色和成就，馈赠展望了学校发展的美好愿景，营造了浓厚的学术氛围、文化氛围和开放氛围。我们不断提高校园建设和保障水平，博物馆、检索馆、海棠书苑、丹桂书苑成为“网红”打卡点，激活文化广场、西南苑人行天桥等正式投入使用，校容校貌持续改善。我们以“九载筑医路”为新起点，凝智聚力，广大教医护职工和学生的获得感、幸福感持续提升。

奋进新征程，前景无比光明；踏笃新年章，点气更如充足。2024年，是中华人民共和国成立75周年，是云南省“3815”战略发展目标“三年上台阶”的关键之年。昆明医科大学将以习近平新时代中国特色社会主义思想为指导，坚持高质量发展这个新时代的硬道理，坚守为党育人、为国育才的初心使命，传承“崇德博学 济世笃行”的校训精神，围绕守底线、稳发展、增动力、上台阶的总体思路，以更为开放的姿态和昂扬的精神，锚定目标、真抓实干、各勇前进，以高质量落实推动高质量跨越式发展，向着高水平开放型医科大学和“双一流”目标同步奋进，不断书写中国式现代化医医实践新篇章。

最后，衷心祝愿大家新年快乐、身体健康、国家丰福，皆得所愿！

党委书记 尹向阳
校长 夏雪山
2023年12月31日

铸牢中华民族共同体意识·总书记讲过的民族团结进步故事

北魏孝文帝汉化改革：各民族文化互鉴融通的精彩篇章

【编者按】

习近平总书记关于加强和改进民族工作的重要思想是马克思主义民族理论中国化最新成果，其中引用了许多大家耳熟能详的典故，生动展现了各民族交融汇聚成多元一体中华民族的历史，各民族共同缔造、发展、巩固统一的伟大祖国的历史。为了推动习近平总书记关于加强和改进民族工作的重要思想的学习贯彻，帮助读者更好理解这些故事蕴含的深刻道理，特推出“总书记讲过的民族团结进步故事”专题，以期为推动各民族交往交流交融、铸牢中华民族共同体意识提供历史借鉴。

中华文化之所以如此精彩纷呈、博大精深，就在于它兼收并蓄的包容特性。展开历史长卷，从赵武灵王胡服骑射，到北魏孝文帝汉化改革；从“洛阳家家学胡乐”到“万里美人尽汉歌”；从边疆民族习用“上衣下裳”“雅歌儒服”，到中原盛行“上衣下裤”、胡衣胡帽，以及今天随处可见的舞狮、胡琴、旗袍……这不仅是一个民族文化自信的根源。

——习近平总书记在2019年全国民族团结进步表彰大会上的讲话

鲜卑原是古代北方游牧民族，公元386年，鲜卑族拓跋部建立北魏政权，逐步实现了局部统一。为巩固统治地位、推动经济社会发展、缓和民族矛盾，北魏统治者逐步实施汉化改革。到第七位皇帝孝文帝拓跋宏执政时期，改革被推到极致。

公元472年，年幼的拓跋宏在祖母冯太后和众大臣陪同下于春耕日耦田。自秦汉以来，中原最高统治者在春耕前率百官亲耕农田，行耦田典礼，以显示对农业的重视。出身游牧民族的北魏皇帝以借鉴中原地区传统的方式，表明了推进汉化改革的决心。

除政治上改革官制、经济上实行均田制外，孝文帝改革最具标志性的事件是将都城从平城（今山西大同）迁往洛阳。

洛阳，古称“天下之中”“中州之地”。以洛阳为中心的河洛地区，是中华文明的重要发祥地。据《魏书·高祖纪》载，公元490年，“六月又文武层迁洛阳”。

迁都中原后，孝文帝更加积极地吸收中原先进文化和制度。例如，尊孔子，为群臣“班赐冠服”，并“行宗伯城，亲祠孔子庙”；依汉仪制定礼乐制度，学汉语、令文武百官说汉语、穿汉服；改姓氏，改鲜卑姓氏为汉姓，其中皇族拓跋氏改姓元氏。

孝文帝推行的改革，对北魏社会政治生活乃至中国历史都产生了深远影响。一方面，它大大加速了北魏政权封建化进程，北方社会经济快速发展，粮食产量增多、手工业和商业日趋活跃；另一方面，缓和了此前因民族矛盾而导致的民族矛盾，极大地促进了民族融合，为国家重新走向统一奠定了基础。

云冈石窟、洛阳龙门石窟、敦煌莫高窟被誉为“中国三大石窟”。其中，云冈石窟、龙门石窟均始建于北魏时期，是北魏王朝留给后世的珍贵文化遗产。这些石窟留存着民族融合的深刻历史印记，是多元文化交融和文明互鉴的结晶。云冈石窟中雕凿于北魏孝文帝时期的窟龛，深受汉文化影响，造像面容清秀、雕饰简朴，服饰也体现出南朝士大夫“褒衣博带”的典型装扮。同样的“秀骨清像”，也出现在北魏迁都洛阳后雕凿的龙门石窟中。

习近平总书记2020年5月在山西考察时强调，要深入挖掘云冈石窟蕴含的各民族交往交流交融的历史内涵，增强中华民族共同体意识。这一股切喝响为我们正确认识云冈石窟的价值指明了方向。

各民族交往交流交融是历史趋势，交融统一则是中华民族发展史上永恒的主题。秦代开启了中国统一的多民族国家发展历程，此后无论哪个民族入主中原，都以统一天下为己任，都以中华文化的正统自居。北魏孝文帝改革正是顺应了历史潮流，而此后的金、元、清等朝代的统治者也都继承了这一传统，推动各民族共同缔造、发展、巩固统一的伟大祖国。

可以看到，在北魏时期，统治者在大规模学习中原先进文化的同时，中原地区也受到鲜卑族等北方游牧民族刚健顽朴气息的影响。北魏民歌《李波小妹歌》云：“李波小妹字苗容，裹粗逐马如卷蓬，左射右射必还双。女子尚如此，男子安可逢？”一位深受游牧文化影响的汉族女子骁勇的形象跃然纸上。字里行间，透着飒爽之气。

文化的交流从来不是单向的，而是相互融通。各民族文化交相辉映、交融互鉴，成就了中华文明的精彩纷呈、博大精深。回溯历史，从战国时期赵武灵王推行“胡服骑射”，向北方游牧民族学习骑马射箭之道，到唐代丝绸之路繁荣，西域的胡旋舞、龟兹乐舞以及服饰等成为长安的时尚，西域宋未元初，汉族女子黄道婆融合海南黎族纺织技术与江南纺织技艺，创“衣被天下”之盛景……那中华文明史，就是一部各民族文化交融汇聚的历史。

在2019年全国民族团结进步表彰大会上，习近平总书记强调，我们灿烂的文化是各民族共同创造的。从古代的孝文帝改革、边疆民族习用“雅歌儒服”、中原盛行胡衣胡帽，到今天随处可见的舞狮、胡琴、旗袍……总书记勤教家珍地讲述，听者耳熟能详，引起广泛持鸣，进一步激发了各族人民的文化自豪感、自信心。

习近平总书记的讲话，是对中华文明五千年来之所以根深叶茂、绵延不绝的解答。文化认同是民族团结的根脉，各民族在交往交流交融中共同创造着中华文化，中华文明因此而繁荣壮大、经久不衰。

（转自国家民族事务委员会网站，标题有删改；本文刊发于《中国民族报》2021年1月26日05版，执笔：李翠。）

保密课堂

涉密人员离职离岗后 这几件事不能做

脱密期管理是涉密人员离职离岗管理的关键环节，指一定期限内，在择业、出国（境）等方面对离职离岗涉密人员采取限制措施。

保密法第三十八条规定：涉密人员在脱密期内，应当按照规定履行保密义务，不得违反规定就业，不得以任何方式泄漏国家秘密。那么，在离职离岗后，涉密人员有哪几件事不能做呢？让我们一起学习了解。

执业从业管理

涉密人员在脱密期内，不得到境外（驻华）机构、组织及外商独资企业工作，不得为境外（驻华）机构、组织、人员及外商独资企业提供劳务、咨询或者其他服务。

机关、单位发现有违反规定从业情况的，应当及时报告保密行政管理部门，人力资源社会保障部门和公安机关，各职能部门视情况进行相应管理。

出国（境）管理

涉密人员在脱密期内出国（境）的，应当按照在岗涉密人员出国（境）审批程序办理，未经原机关、单位同意，不得出国（境）。

涉密人员在脱密期内，机关、单位不得撤销其因私出国（境）报备。其出国（境）证件一般由原机关、单位集中保管；原机关、单位与涉密人员脱密期管理主要负责单位不一致的，可以协调调入机关、单位保管。

定期报告

涉密人员在脱密期内，应当定期向原机关、单位组织人事部门报告个人就业变更、个人重大事项等情况。核心、重要涉密人员每年至少报告1次，一般涉密人员在脱密期结束前至少报告1次。

涉密人员遇有利诱、胁迫、渗透和策反等特殊情况，要及时报告。

保密义务

未经原机关、单位审批，涉密人员在脱密期内不得擅自发表涉及原机关、单位未公开内容的言论、文章、著述，不得在发布信息或者接受采访过程中涉及所知悉的国家秘密。

脱密期满，离职离岗涉密人员在就业、出国（境）等方面不再受有关保密法规限制，但对其所知悉的国家秘密仍应当承担保密义务。

（本文节选于保密观微信公众号2023年11月22日的推送文章，公众号文章编辑：雷然。内容有删改。）

（上接第二版）

范秉哲教授学术思想及精神研讨会在昆明医科大学召开

本报讯 12月17日上午，范秉哲教授学术思想及精神研讨会在昆明医科大学召开。此次研讨会由昆明医科大学、首都医科大学附属北京胸科医院、北京结核病诊疗技术创新联盟主办，旨在探讨范秉哲教授在医学教育、医院管理、结核病防治等方面的卓越成就，挖掘、继承和弘扬范秉哲教授的学术思想及精神，为我国医疗卫生事业、高等医学教育的发展作出新的贡献。

范秉哲教授是我国结核病防治事业奠基人、医学教育家、外科专家，云南大学医学院（昆明医科大学前身）和附属医院的主要创办人，曾任云南大学医学院首任院长和附属医院院长、中央结核病研究所（现北京胸科医院）首任副所长等。

昆明医科大学党委常委、副校长李利华出席研讨会并致辞。李利华在致辞中向范秉哲教授致以崇高敬意和深切缅怀，他指出，范秉哲教授的人生历程既是昆医人“崇德博学 济世笃行”的真实缩影，也是昆医人为医学教育事业奉献毕生精力、开拓进取的生动写照，范秉哲教授身上展现的高尚品格和崇高精神，不仅是昆医人的宝贵财富，更是全体医护职工和学生学习瞻怀的榜样。他要求，全体昆医人要继续在学校党委、行政的坚强领导下，以乘势而上求突破、追求卓越开新局的奋发姿态，加强学科专业建设，不断提高医学教育教学水平，努力推动高水平开放型医科大学建设和高水平公共卫生学院建设，努力为人类健康事业贡献更多的昆医力量。

首都医科大学附属北京胸科医院党委书记谢军作在致辞中指出，范秉哲教授是我国结核病防治事业的奠基者，是事业为上、无私为公的奉献者，也的一生是医德高尚的一生，是崇高科学的一生，他精勤的治学态度、精湛的医术医方、精诚的大医精神是指引后辈勇攀医学高峰的不竭动力。谢军作表示，希望进一步加强和昆明医科大学的合作交流，继承和发扬范秉哲教授的学术精神和高尚品格，为推进健康中国战略，为国家医疗卫生健康事业的发展作出更大贡献。

昆明医科大学档案馆馆长王毅从“学问精湛、经验甚宏”“拳拳赤子、教育救国”“广纳贤才、融合创新”“救济贫寒、大爱无疆”几个方面介绍了范秉哲教授在云南的工作情况、主要学术思想及为云南医疗卫生健康事业、高等医学教育事业作出的卓越贡献。

研讨会上，首都医科大学附属北京胸科医院副院长李亮以《秉承医学业 哲理天下先——范秉哲教授》为题作了交流，他从家国情怀、学术思想、学术风范等方面展现了范秉哲教授在医学教育、医院管理、结核病防治等方面的成就与功绩，加深了对范秉哲教授“学业报国、医学教育、学术开拓、情怀结药”学术思想及精神的认识。他指出，要继承和发扬范秉哲教授的学术思想及精神，将这笔宝贵的精神财富运用到推动医疗卫生事业、医学教育建设和发展的实践中，在保障人民健康事业的征程上奋勇向前。

与会专家们热烈讨论，大家纷纷表示，要认真学习、研究、传承范秉哲教授的学术思想及精神，勇攀医学高峰，促进我国医疗卫生事业、高等医学教育事业的发展，为人类健康事业贡献更多智慧和力量，这也是对范秉哲教授的最好纪念。

昆明医科大学公共卫生学院党委书记罗勇前在总结中表示，以范秉哲学术思想及精神研讨交流为契机，搭建起了昆明医科大学与首都医科大学附属北京胸科医院、北京结核病诊疗技术创新联盟之间高端交流的桥梁，双方要在学习、研究、传承范秉哲教授学术思想及精神中进一步加强合作交流，共同为我国医疗卫生健康事业、高等医学教育的发展作出新的更大贡献。

首都医科大学附属北京胸科医院、北京结核病诊疗技术创新联盟、云南省传染病医院的领导、专家及学校有关部门负责人、教师代表等参加了研讨会。

研讨会结束后，全体参会人员参观了昆明医科大学校史馆。

（公共卫生学院）

2023年第四期来华留学专题研修工作坊在昆明医科大学举办

本报讯 12月26日至28日，由中国教育国际交流协会研修学院主办、昆明医科大学承办的2023年第四期来华留学专题研修工作坊暨党建引领高校教育国际交流高质量发展专题培训班在昆明医科大学呈贡校区举办。

中国教育国际交流协会教育服务认证部主任崔金鸣，中国教育国际交流研修学院院长唐唯阳，研修学院江苏大学海外教育学院原院长高静，北京理工大学对外合作交流处处长、留学生中心主任汪涯等，围绕来华留学招生与生源质量把控作主题发言；贵州师范大学党委委员、副书记刘照雄等围绕党建引领教育国际交流高质量发展作主题发言。来自哈尔滨医科大学、山东大学、武汉理工大学、云南大学等72所高校的100余名代表参加了此次会议。

本次研修包括来华留学专题研修和党建引领高校教育国际交流高质量发展两个专题培训班。培训设置了专题讲授、工作研讨与设计分享、实地参访3个部分。参会人员通过学习借鉴不同类型、层次高校招生宣传和生源质量提升的理念、经验，共同研讨新形势下如何提升高校在国际教育市场中的竞争力，旨在提高招生宣传能力，不断提升生源质量并优化生源结构。

昆明医科大学党委常委、副校长李利华出席开班仪式并致辞，昆明医科大学国际教育学院全程参与筹备工作。研修期间，与会领导和各高校参会代表参观了学校博物馆。

（国际教育学院）

昆明医科大学举办第一届来华留学研究生学术论坛

本报讯 为提高来华留学研究生培养质量，12月22日，昆明医科大学在呈贡校区举办第一届来华留学研究生学术论坛。学校党委常委、副校长李利华，国际教育学院、研究生院负责人和中外学生等100余人参加论坛。

本次论坛以“提升来华留学研究生培养质量，助力高水平开放型医科大学建设”为主题，由国际教育学院和研究生院共同主办。

前期，学校组织专家对来华留学研究生投稿展受、论文进行评审。经过筛选后，22名来华留学研究生稿件通过审核，进入现场口头汇报和墙报展示环节。经评审，8名来华留学研究生获口头汇报一二、三等奖，6名来华留学研究生获优秀主题墙报奖，6名来华留学研究生获积极参与奖。

论坛邀请了来自基础医学院、法医学院、第一临床医学院、第二临床医学院的专家作为现场评委，为口头汇报的8名来华留学研究生提出意见建议。

（国际教育学院）